

Informativo do Vale chega a 50 edições

O Boletim Informativo do Vale da Mata chega em sua edição de NÚMERO 50, o que para a Diretoria e Conselhos é um marco na vida do Residencial Vale da Mata.

A primeira edição foi lançada pela Comissão Provisória de Administração do Condomínio e publicada no dia 03 de março de 2017, trazendo assuntos como o registro da Associação no cartório, a eleição da primeira diretoria, com a posse da associada Helaine Mendes como primeira presidente e questões internas como iluminação, fornecimento de água, capina de ruas, entre outras.

As dez primeiras edições do informativo foram produzidas em um editor de texto e seu conteúdo era enviado por e-mail aos proprietários de imóveis e veiculadas no grupo de whatsapp. Inicialmente o informativo era semanal e posteriormente passou a ser mensal. A décima edição, no formato original, foi publicada em 26 de setembro de 2017.

No mês de novembro de 2017 foi publicada a edição nº 11, com cara nova e um projeto gráfico mais moderno. Desde então a publicação tem como objetivo, além de levar

as informações do Residencial aos proprietários de imóveis, aproximar os moradores do Vale da Mata e fortalecer os laços da comunidade que estava se formando.

Outro objetivo do Boletim Informativo, que sempre foi valorizado pelas diretorias que assumiram a administração da Associação foi que ele deveria ser um espaço de, mais que publicar notícias, registrar os acontecimentos para formar a história do Vale da Mata.

Em 2023 o Boletim Informativo ganhou um nome próprio e passou a se chamar NOSSO VALE, mas sempre cumprindo, com persistência, seus objetivos iniciais.

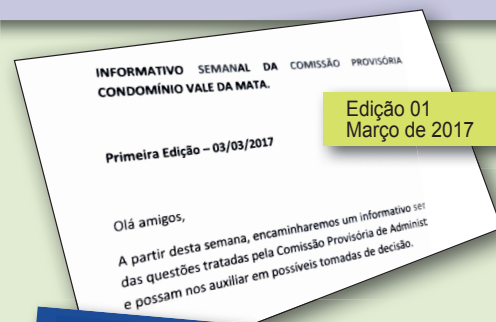

Edição 01
Março de 2017



Edição 11, com cara nova, publicada em Novembro de 2017

CONVITE

REABERTURA DO CLUBE

SÁBADO

14 . SETEMBRO

2024

A diretoria da AMOVM convida todos os proprietários para a reabertura do clube, neste sábado dia 14 de setembro, após período fechado para manutenção e reforma da lanchonete.

Agora a lanchonete estará sob a responsabilidade do restaurante SABOR DE MINEIRO, situado em Rio Acima e será gerenciada pelos seus proprietários Eliane e Douglas e sua equipe.

Teremos também a **2ª FEIJOADA VALE DA MATA**, animada com música ao vivo com o artista Fabricio Gurgel, que vai animar a festa.

E a novidade é que cada associado terá direito a levar 6 convidados para o dia da abertura, sem interferir no limite de convites mensal a que todos têm direito.

A partir do domingo, dia 15 de setembro, o clube passará a funcionar normalmente nos finais de semana.

Contamos com a sua presença e de seus convidados.

Residencial já está gerando sua energia solar

Desde o mês de agosto de 2024, o Residencial Vale da Mata passou a gerar sua própria energia elétrica, com a conclusão das obras de implantação da usina de energia fotovoltaica, aprovada na assembleia de março de 2024. O sistema foi adquirido da empresa T8M ENERGIA SOLAR, uma empresa de engenharia elétrica, especializada na integração de soluções para a geração de energia solar fotovoltaica e uma das líderes em número de sistemas instalados no Brasil.

A usina instalada no Vale da Mata já está em pleno funcionamento, com uma potência de 28,5 kWp com geração média mensal de aproximadamente 3.249 kW/mês, a partir de 50 placas solares instaladas no telhado do clube. Os processos de autorização pela Cemig, instalação de placas e ligação dos equipamentos duraram aproximadamente 60 dias e vários profissionais trabalharam na obra, concluída no dia 29 de agosto, data em que o sistema foi entregue definitivamente à Associação.

Atualmente existem 3 instalações da Cemig dentro do Residencial sendo uma no Clube, onde foi instalado o sistema de geração de energia solar, uma na portaria e outra próximo ao reservatório, onde está localizado o antigo poço artesiano. Após a Cemig ter substituído o medidor de energia e feita a ligação na rede, o sistema começou a gerar energia e, de agora em diante, a energia gerada pelo sistema será utilizada internamente e o saldo positivo de



energia poderá ser abatido em até 60 meses na mesma unidade ou ser enviado para outra unidade consumidora da mesma concessionária e com o mesmo titular.

Desta forma a Associação espera, com o tempo, fazer uma grande economia nas contas de energia elétrica e a ideia é produzir energia suficiente no clube, para

enviar para as outras duas instalações e não pagar mais o consumo de energia no Residencial, que sabemos ser grande, principalmente em função do bombeamento de água do poço para o reservatório, na parte alta do condomínio. Já na próxima conta de energia elétrica da Cemig, poderemos sentir os efeitos do sistema instalado.

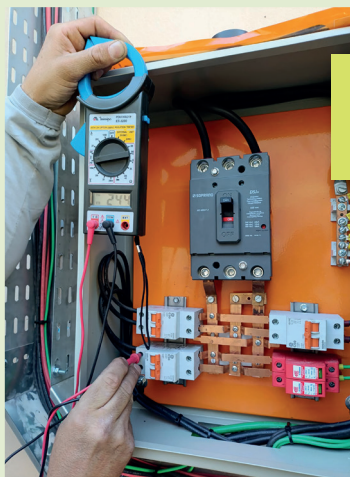

Os equipamentos foram instalados em local apropriado e serão protegidos para que tenham segurança e durabilidade em todo o sistema de geração de energia



Foram instaladas 50 placas solares no telhado do Centro de Convivência

Clube reabre no início da primavera para mais uma temporada, até o verão de 2025



A Diretoria da AMOVM estará reabrindo o clube neste sábado, dia 14 de setembro de 2024 para mais uma temporada e com novidades importantes.

Depois de passar por uma reforma, agora a lanchonete estará sob nova administração, a partir de um contrato feito com o *Restaurante Sabor de Mineiro*, localizado na cidade de Rio Acima, que se responsabilizará por fazer o atendimento aos usuários nos finais de semana, com uma equipe que será gerenciada pelos proprietários do restaurante Eliane e Douglas.

Para marcar a reabertura, teremos a 2ª FEIJOADA VALE DA MATA, um evento realizado ano passado com muito sucesso, para proporcionar a interação dos associados e usuários e, ainda, com uma animada música ao vivo, com o artista de Raposos Fabrício Gurgel, que vai animar a festa.

Outra novidade na abertura do clube é que cada associado terá direito a levar 6 convidados para passar o dia no clube e aproveitar

a feijoada e a música ao vivo, sem interferir no limite de convites mensal a que todos têm direito de retirar.



Venha aproveitar seus momentos de descanso no clube do Vale da Mata, trazendo sua família e seus amigos.

A partir do domingo, dia 15 de setembro, o clube passará a funcionar normalmente nos finais de semana sempre no horário de 9h às 18h. Reservas de convites e de quiosques devem ser feitas com antecedência no e-mail:

valedamata.secretaria@gmail.com aos cuidados de Rafael Faria ou no (31) 99916-1986, não esquecendo de enviar a lista de convidados com nome completo e RG para cadastro no controle de acesso da portaria principal.

Clube tem novas mesas, cadeiras e ombrelones

Conforme aprovado na assembleia de março de 2024, a Diretoria adquiriu e já estará disponível para uso dos associados mais 10 ombrelones, que serão colocados nas margens da piscina, além de mais 12 jogos de mesas e cadeiras, visando o conforto dos associados que frequentam o clube com suas famílias.

Aproveitem !

2ª FEIJOADA VALE DA MATA



SÁBADO . 11h
14 . SETEMBRO
2024

A partir deste mês de setembro, quando da reabertura do clube, a lanchonete terá sua gestão sob nova administração. A Associação do Residencial fez uma concessão do novo espaço, bem como todos os novos equipamentos a uma empresa do ramo, o SABOR DE MINEIRO, bar e restaurante, que funciona na área central de Rio Acima. Desta forma, a equipe do Sabor de Mineiro será responsável pela lanchonete e pelo atendimento aos usuários do clube nos finais de semana e feriados.

O *Sabor de Mineiro* é de propriedade do casal de empresários Eliane Gonçalves e Douglas Diogo que, juntos, pretendem oferecer serviços de ótima qualidade aos associados. Douglas é natural de Rio Acima e Eliane, nascida em BH, foi criada em Nova Lima e já reside em Rio Acima há mais de 20 anos. O casal se propõe a atender o clube com o máximo de dedicação. O restaurante funciona na cidade há oito meses e, segundo seus proprietários, vem dando muito certo, pois mesmo com um público muito exigente, vem alcançando bons resultados e até

Lanchonete passa para nova administração, que promete qualidade

elogios pela qualidade de seus produtos.

Segundo Eliane, a expectativa deles é muito grande e afirma que pretende levar para o Vale da Mata o mesmo modelo de trabalho que implantaram no restaurante, afirmando que vão procurar atender com o máximo de qualidade. Já estão montando a equipe de forma que possam

manter a essência do trabalho realizado na cidade, servindo pratos como tropeiro, feijoada leve, galinhada e um trivial de tira-gostos que todos possam apreciar, além de bebidas bem geladas, boa qualidade e variedade.

Em breve o cardápio da nova lanchonete estará disponível a todos os associados.



O casal Eliane e Douglas, proprietários do Restaurante Sabor de Mineiro, em Rio Acima, serão os responsáveis por servir pratos como este para os usuários do clube nos finais de semana



QUER VENDER SEU LOTE NO VALE DA MATA?

Passa um e-mail para a Associação no endereço abaixo, solicitando o formulário para que seu lote seja divulgado na LISTA DE LOTES À VENDA

valedamataresidencial@gmail.com

LANCHONETE

Espaço reformado e equipado para melhorar o atendimento

O espaço da lanchonete está com a reforma concluída e os equipamentos adquiridos pela Associação já foram instalados e estão em pleno funcionamento e apto a receber a equipe do Restaurante Sabor de Mineiro, que passa a administrar a lanchonete. Segue, ao lado, a relação dos equipamentos que agora são de propriedade da Associação.

RELAÇÃO DE EQUIPAMENTOS ADQUIRIDOS

01 Geladeira Electrolux Inverse;
01 Freezer vertical Consul;
01 Micro-ondas Electrolux;
01 Estufa Master vidro;
01 Chapa a gás Venâncio;

01 Fritador Metalcubas;
01 Cervejeira 284 Fricon;
01 Fogão Industrial Cristal;
01 Forno Industrial Cristal;



Alerta para o consumo de água no Vale da Mata

A Diretoria da AMOVM vem observando que, nos últimos meses, o consumo de água vem aumentando significativamente, o que traz muita preocupação porque sabemos que a nossa produção de água não tem como ser maior e a tendência natural, principalmente em tempos de seca, é de queda na vazão dos poços. Portanto, estabelece-se assim um paradoxo preocupante, que é a queda na produção e o aumento no consumo.

Entendemos que é de extrema importância o envolvimento de todos os moradores com residência fixa, bem como os associados que possuem uma casa para finais de semana e, ainda, os associados que tem obras em curso no Residencial. Ter ações firmes para cuidar de seu consumo, significa verificar se existem vazamentos, evitar gastos desnecessários e economizar sempre, nas mais diversas formas de utilização da água.



Assim, cada um fazendo sua parte gastando menos, poderemos contribuir para não atingirmos o momento de ficar sem água, um bem tão precioso e necessário para nossas vidas.

Todos podem ajudar a evitar incêndios

O Brasil está em chamas!

Esta é uma das manchetes mais publicadas nos últimos meses. Estamos atravessando um longo período de estiagem, com quase 200 dias sem chuva em nossa região. Em alguns momentos temos ventos fortes e ainda um calor intenso em pleno final de inverno. Tudo isso deixa a vegetação muito seca possibilitando o início, com muita facilidade, de focos de incêndios que se alastram rapidamente em vegetações e matas, provocando danos ambientais muitas vezes irreversíveis, colocando ainda em risco pessoas, animais de

várias espécies e bens materiais.

O mais grave de todo este cenário é que, segundo as autoridades do Corpo de Bombeiros e das Brigadas, a maioria das queimadas e incêndios são provocados pela ação do homem, pois qualquer fagulha, por menor que seja, pode dar início a uma queimada de proporções gigantescas, seja ela originada de forma intencional ou por desatenção, como tocos de cigarro aceso, materiais inflamáveis mal acondicionados, faíscas na rede elétrica, dentre outras possibilidades.

Os colaboradores da AMOVM estão atentos e a Associação

tem solicitado aos moradores e usuários do Vale da Mata que tenham a máxima atenção e redobrem os cuidados, de forma a contribuir para evitar que pequenos focos de incêndio possam iniciar em nossa redondeza, pois estamos numa grande área verde, com matas por todos os lados e que, certamente, estão secas e prestes a serem queimadas rapidamente.

Reproduzimos abaixo o folheto produzido pela AMOVM, que está sendo distribuído às pessoas que aqui vivem, para que cada um possa contribuir e fazer a sua parte para evitar incêndios e queimadas.



Ajude a evitar INCÊNDIOS em nossas matas.

NÃO QUEIME LIXO em seu terreno. Faça a destinação correta do seu lixo, por meio dos sistemas de coleta;

NÃO FAÇA FOGUEIRAS e nem solte fogos de artifícios;

NÃO JOGUE BITUCAS DE CIGARRO na mata, nas ruas ou na beira de estradas;

CUIDADO COM O DESCARTE DE RESÍDUOS DE CHURRASQUEIRA E FOGÃO À LENHA, apagando com água antes de descartar;

DESCARTE FÓSFOROS e outros **MATERIAIS INFLAMÁVEIS** em local apropriado;

NÃO QUEIME AS FOLHAS SECAS. Mantenha seu lote sempre limpo, sem o uso de fogo para isso.

COLABORE! FAÇA A SUA PARTE.

Cobra é capturada no Vale e devolvida ao meio ambiente

Em meados do mês de julho, funcionários da Associação descobriram que em um cupim, localizado ao lado da cerca na rampa de entrada do clube, habitavam duas cobras, de tamanho grande com as cores preta e amarela e se mostravam muito ligeiras em suas movimentações para a mata em busca de alimentos. Imediatamente nossos colaboradores comunicaram à Diretoria da Associação e enviaram um filme que mostrava a movimentação das cobras.

Sabendo que existe uma grande circulação de pessoas na área do clube, que será reaberto neste mês de setembro, a Associação fez contato com a APAS, em Rio Acima, para ver a possibilidade de retirarem os animais - sem danos a eles - e a resposta foi positiva.

A APAS – Associação de Prevenção Ambiental e Social – Brigada Florestal Voluntária é uma organização da sociedade civil, sem fins lucrativos, que foi pensada, idealizada e criada com o propósito de trabalhar de forma ativa e perma-

nente em favor da sociedade, tendo como objetivo lutar pela qualidade do meio ambiente e fazer a prevenção e combate a incêndios florestais, sempre com respeito às normas e legislação existentes. Está localizada na Rua da Saudade Nº 121 no bairro Bom Jardim, em Rio Acima.

Assim, no dia 26 de agosto uma equipe da APAS compareceu ao Residencial para fazer a captura das cobras. A equipe, formada pelos brigadistas Wayslan, Dário, Daniel, Saulo e Walisson conseguiram capturar uma das cobras, utilizando técnicas adequadas para manter o bem-estar do animal. A outra cobra não foi localizada no cupim nem nas proximidades.

Posteriormente a equipe da APAS informou que a serpente é da espécie Caninana (*Spilotes pullatus*). A caninana tem sua cor de pele amarelada com grandes manchas pretas e pode atingir cerca de 2,5 metros de comprimento. É uma cobra bastante rápida e ágil. Apesar da fama de ser uma cobra brava, a caninana está longe de ser perigosa. Ela geralmente é mansa, podendo fugir quando é avistada. Ela pode até morder, mas não é peçonhenta. Alimenta-se principalmente de roedores arborícolas e pequenas cobras.



Brigadistas da APAS fizeram a captura da serpente ao lado da cerca do clube

A serpente foi levada para o Parque Nacional da Serra do Gandarella e a soltura foi feita em um ambiente natural, longe de residências, após uma triagem feita pela bióloga Renata, que pôde constatar que o animal não tinha nenhum ferimento nem alterações em seu estado.

Ao serem questionados sobre os cuidados que precisamos ter com a outra cobra que ainda não foi capturada, os brigadistas nos informaram que, pelo fato de não ser uma cobra agressiva, podemos ficar tranquilos, mas devemos ter muito cuidado ao transitar pelo local. Alertaram que, se for encontrado qualquer tipo de animal peçonhento, a ação a ser tomada é ligar para o número 193, do Corpo de Bombeiros da Polícia Militar de Minas Gerais ou acionar, mais uma vez, a Brigada Florestal Voluntária APAS.

A Diretoria da Associação do Residencial Vale da Mata agradece todo o pessoal da APAS pelo apoio dado e parabeniza todos pelo relevante trabalho que a entidade presta ao meio ambiente e às comunidades.

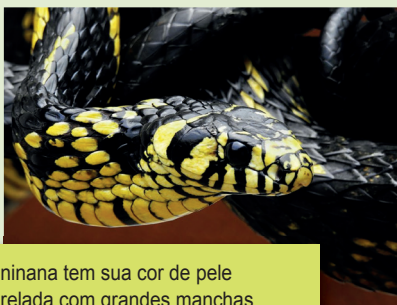

A caninana tem sua cor de pele amarelada com grandes manchas pretas e pode atingir cerca de 2,5 metros de comprimento



Parte da equipe de brigadistas da APAS que atendeu o Vale da Mata

ASSOCIAÇÃO DOS MORADORES DO RESIDENCIAL VALE DA MATA

DEMONSTRATIVO ANALÍTICO MENSAL - JULHO 2024

Elaborado pela PACTO Administradora

RECEITAS		jul/24
01.00.00	ARRECADACAO CONDOMINIOS	R\$ 72.029,83
01.10.00	TAXA DE CONDOMINIO	R\$ 72.029,83
01.10.01	TAXA CONDOMINIO	R\$ 72.029,83
TOTAL DAS RECEITAS		R\$ 72.029,83
DESPESAS		jul/24
10.00.00	PESSOAL	R\$ 22.241,62
10.10.00	FOLHA DE PAGAMENTO	R\$ 17.491,86
10.10.01	SALARIOS	R\$ 17.491,86
10.20.00	ENCARGOS SOCIAIS	R\$ 1.662,66
10.20.02	FGTS	R\$ 1.662,66
10.30.00	BENEFICIOS	R\$ 1.749,93
10.30.02	CARTAO ALIMENTACAO	R\$ 1.749,93
10.40.00	DESPESAS SINDICAIS	R\$ 737,17
10.40.01	PAF SINDICATO	R\$ 642,67
10.40.02	PQM SINDICATO	R\$ 94,50
10.50.00	TERCEIRIZACAO MAO DE OBRA	R\$ 600,00
10.50.06	SERVICO FAXINA/LIMPEZA	R\$ 600,00
20.00.00	TARIFAS PUBLICAS	R\$ 14.861,86
20.10.00	TARIFAS PUBLICAS E CONSUM	R\$ 14.861,86
20.10.02	CEMIG	R\$ 2.492,36
20.10.03	ENERGIA FOTOVOLTAICA	R\$ 11.997,50
20.10.04	TELEFONIA / INTERNET	R\$ 372,00
30.00.00	MANUTENCAO E CONSERVACAO	R\$ 4.544,64
30.10.00	MANUTENCAO DE EQUIPAMENTO	R\$ 2.952,04
30.10.06	MANUT CFTV	R\$ 103,50
30.10.07	MANUT SISTEMA SEGURANCA	R\$ 2.848,54
30.30.00	SERVICOS E REPAROS	R\$ 1.592,60
30.30.20	MATERIAL DE PINTURA	R\$ 1.592,60
40.00.00	MATERIAIS DE USO E CONSUM	R\$ 500,00
40.10.00	USO E CONSUMO	R\$ 500,00
40.10.10	FERRAMENTAS/FERRAGENS	R\$ 500,00
50.00.00	DESPESAS ADMINISTRATIVAS	R\$ 8.066,22
50.10.00	ADMINISTRACAO	R\$ 2.350,00
50.10.03	ADMINISTRADORA CONDOMINIO	R\$ 2.350,00
50.20.00	HONORARIOS PROFISSIONAIS	R\$ 4.417,84
50.20.01	SERVICOS ADVOCATICIOS	R\$ 2.569,84
50.20.02	SERVICOS ENGENHARIA	R\$ 1.848,00
50.40.00	DESPESAS DE EXPEDIENTE	R\$ 1.298,38
50.40.03	DESPESAS POSTAIS \ MALOTE	R\$ 5,10
50.40.10	PUBLICACAO JORNAIS	R\$ 1.059,00
50.40.12	REGISTRO MARCA / DOMINIO	R\$ 234,28
60.00.00	BENS MOVEIS E UTENSILIOS	R\$ 40,00
60.30.00	UTENSILIOS	R\$ 40,00
60.30.01	UTENSILIOS PORTARIA	R\$ 40,00

70.00.00	IMPOSTOS/CONTRIB FEDERAIS	R\$ 8.505,67
70.10.00	IMPOSTOS E TAXAS	R\$ 8.505,67
70.10.13	COFINS RECEITA FINANCEIRA	R\$ 64,60
70.10.15	TRIBUTOS FEDERAIS	R\$ 8.441,07
80.00.00	DESP EXTRAORDIN/MELHORIAS	R\$ 1.006,60
80.10.00	REFORMAS	R\$ 1.006,60
80.10.09	REFORMAS AREAS DIVERSAS	R\$ 1.006,60
TOTAL DAS DESPESAS		R\$ 59.766,61
RESULTADO MENSAL		R\$ 12.263,22
MOVIMENTAÇÕES FINANCEIRAS ENTRE CONTAS		
RESGATE - APLICAÇÃO FINANCEIRA		jul/24
09.00.00	RECEITAS FINANC / TRANSF	R\$ 11.997,50
09.10.00	TRANSF FINANC/APLICACOES	R\$ 11.997,50
09.10.99	TRANSF SALDO	R\$ 11.997,50
TOTAL DOS RESGATES		R\$ 11.997,50
DEPÓSITOS - APLICAÇÕES FINANCEIRAS		jul/24
90.00.00	DESP FINANCEIRAS/TRANSFER	R\$ 18.822,99
90.10.00	TRANSF FINANC/APLICACOES	R\$ 18.822,99
90.10.03	DEPOSITO FUNDO TRABALHO	R\$ 1.332,99
90.10.99	TRANSFERENCIA DE SALDO	R\$ 17.490,00
TOTAL DOS DEPÓSITOS		R\$ 18.822,99
RESULTADO DAS MOVIMENTAÇÕES FINANCEIRAS		-R\$ 6.825,49
RESUMO DO FLUXO DE CAIXA NA CONTA MOVIMENTO		
SALDO INICIAL		R\$ 29.073,40
ENTRADAS		R\$ 84.027,33
SAÍDAS		R\$ 78.589,60
SALDO FINAL		R\$ 34.511,13
INADIMPLÊNCIA		
SALDO TOTAL DA INADIMPLÊNCIA		R\$ 704.052,50
PERCENTUAL DA INADIMPLÊNCIA		25,15%

Continua na coluna seguinte >



ASSOCIAÇÃO DOS MORADORES DO RESIDENCIAL VALE DA MATA

DEMONSTRATIVO ANALÍTICO MENSAL - AGOSTO 2024

Elaborado pela PACTO Administradora

RECEITAS		ago/24
01.00.00	ARRECADACAO CONDOMINIOS	R\$ 75.471,49
01.10.00	TAXA DE CONDOMINIO	R\$ 74.447,03
01.10.01	TAXA CONDOMINIO	R\$ 74.447,03
01.50.00	ACORDO	R\$ 1.024,46
01.50.01	ACORDO EXTRAJUDICIAL	R\$ 1.024,46
TOTAL DAS RECEITAS		R\$ 75.471,49
DESPESAS		ago/24
10.00.00	PESSOAL	R\$ 29.877,67
10.10.00	FOLHA DE PAGAMENTO	R\$ 25.264,53
10.10.01	SALARIOS	R\$ 18.121,52
10.10.02	FERIAS	R\$ 7.143,01
10.20.00	ENCARGOS SOCIAIS	R\$ 1.526,04
10.20.02	FGTS	R\$ 1.526,04
10.30.00	BENEFICIOS	R\$ 1.749,93
10.30.02	CARTAO ALIMENTACAO	R\$ 1.749,93
10.40.00	DESPESAS SINDICAIS	R\$ 737,17
10.40.01	PAF SINDICATO	R\$ 642,67
10.40.02	PQM SINDICATO	R\$ 94,50
10.50.00	TERCEIRIZACAO MAO DE OBRA	R\$ 600,00
10.50.06	SERVICO FAXINA/LIMPEZA	R\$ 600,00
20.00.00	TARIFAS PUBLICAS	R\$ 16.659,47
20.10.00	TARIFAS PUBLICAS E CONSUM	R\$ 16.659,47
20.10.02	CEMIG	R\$ 4.289,97
20.10.03	ENERGIA FOTOVOLTAICA	R\$ 11.997,50
20.10.04	TELEFONIA / INTERNET	R\$ 372,00
30.00.00	MANUTENCAO E CONSERVACAO	R\$ 3.099,94
30.10.00	MANUTENCAO DE EQUIPAMENTO	R\$ 2.848,54
30.10.07	MANUT SISTEMA SEGURANCA	R\$ 2.848,54
30.20.00	MANUTENCAO INSTALACOES	R\$ 43,00
30.20.10	MANUT PREDIAL	R\$ 43,00
30.30.00	SERVICOS E REPAROS	R\$ 208,40
30.30.18	MATERIAL HIDRAULICO	R\$ 127,40
30.30.19	MATERIAL DE CONSTRUCAO	R\$ 81,00
40.00.00	MATERIAIS DE USO E CONSUM	R\$ 975,17
40.10.00	USO E CONSUMO	R\$ 975,17
40.10.01	MATERIAL DE LIMPEZA	R\$ 80,10
40.10.04	COMBUSTIVEL	R\$ 195,07
40.10.07	GAS	R\$ 700,00
50.00.00	DESPESAS ADMINISTRATIVAS	R\$ 7.367,22
50.10.00	ADMINISTRACAO	R\$ 2.350,00
50.10.03	ADMINISTRADORA CONDOMINIO	R\$ 2.350,00
50.20.00	HONORARIOS PROFISSIONAIS	R\$ 4.417,84
50.20.01	SERVICOS ADVOCATICIOS	R\$ 2.569,84
50.20.02	SERVICOS ENGENHARIA	R\$ 1.848,00

50.40.00	DESPESAS DE EXPEDIENTE	R\$ 599,38
50.40.03	DESPESAS POSTAIS \ MALOTE	R\$ 5,10
50.40.12	REGISTRO MARCA / DOMINIO	R\$ 594,28
70.00.00	IMPOSTOS/CONTRIB FEDERAIS	R\$ 7.546,81
70.10.00	IMPOSTOS E TAXAS	R\$ 7.546,81
70.10.13	COFINS RECEITA FINANCEIRA	R\$ 72,47
70.10.15	TRIBUTOS FEDERAIS	R\$ 7.474,34
TOTAL DAS DESPESAS		R\$ 65.526,28
RESULTADO MENSAL		R\$ 9.945,21
MOVIMENTAÇÕES FINANCEIRAS ENTRE CONTAS		
DEPÓSITOS - APLICAÇÕES FINANCEIRAS		
		ago/24
90.00.00	DESP FINANCEIRAS/TRANSFER	R\$ 18.261,83
90.10.00	TRANSF FINAN/PLICACOES	R\$ 18.261,83
90.10.03	DEPOSITO FUNDO TRABALHO	R\$ 1.332,99
90.10.99	TRANSFERENCIA DE SALDO	R\$ 16.928,84
TOTAL DOS DEPÓSITOS		R\$ 18.261,83
RESULTADO DAS MOVIMENTAÇÕES FINANCEIRAS		-R\$ 18.261,83
RESUMO DO FLUXO DE CAIXA NA CONTA MOVIMENTO		
		ago/24
SALDO INICIAL		R\$ 34.511,13
ENTRADAS		R\$ 75.471,49
SAÍDAS		R\$ 83.788,11
SALDO FINAL		R\$ 26.194,51
INADIMPLÊNCIA		
SALDO TOTAL DA INADIMPLÊNCIA		R\$ 721.159,50
PERCENTUAL DA INADIMPLÊNCIA		23,98%



Continua na coluna seguinte >